

# Bouwkundig Rapport

---

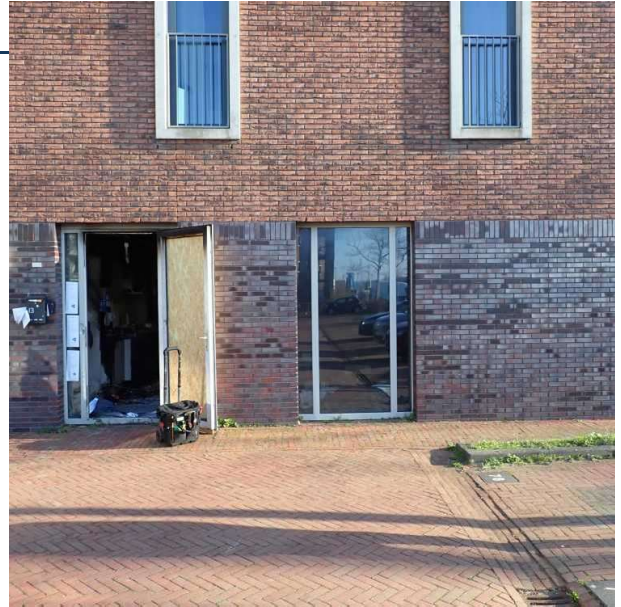

van het bouwkundig onderzoek  
uitgevoerd aan:

**Tsjechiëplaats 13  
1363 BA Almere**



**Perfectkeur**





**Perfectkeur**

**Adres**

Pruimendijk 137  
2989 AH Ridderkerk

**Postbus**

Postbus 38, 3340 AA  
Hendrik-Ido-Ambacht

**Website**

[www.perfectkeur.nl](http://www.perfectkeur.nl)

**E-mail**

[klantenservice@perfectkeur.nl](mailto:klantenservice@perfectkeur.nl)

# Alstublieft

Op 5 maart 2026 heb ik een bouwkundig onderzoek uitgevoerd aan de Tsjechiëplaats 13. Dat heb ik met veel genoegen en naar beste kunnen en weten gedaan. De resultaten van mijn bevindingen en adviezen vindt u terug in dit volledige bouwkundige rapport. Deze voldoet aan de NTA 8060:2021. Dit is de norm die een eenduidige methodiek beschrijft om de bouwkundige staat vast te leggen.

Ons bedrijf is vooruitstrevend en altijd gericht om onze klanten optimaal van de juiste informatie te voorzien. Daarom hebben we een nieuwe standaard ontwikkeld voor een bouwkundige keuring. De kwaliteit van het door de inspecteur uitgevoerde onderzoek blijft minimaal gelijk, maar het verschil zit in de rapportage van de door ons opgenomen bevindingen. In plaats van één omvangrijk en gedetailleerd rapport, ontvangt u nu allereerst een overzichtelijke samenvatting met alle geconstateerde gebreken en risico's. Daarnaast krijgt u een volledig, uitgebreid en vernieuwd bouwkundig rapport. Dit rapport ligt nu voor u.

Dit bouwkundig rapport is een zeer uitgebreid document. Naast gebreken en inschatting van risico's, krijgt u inzicht in de bouwkundige staat van het object, met daarbij interessante informatie en onderhoudstips. Dat maakt ons bouwkundig rapport een veelzijdige informatiebron. Deze kunt u gebruiken in het kader van uw onderzoeks- of meldingsplicht bij de aan- of verkoop van een woning. Als extra bijkomstigheid informeert het rapport u ook over de te verwachten, niet reguliere, onderhoudskosten in de komende jaren.

Ik bedank u hartelijk voor het vertrouwen dat u in ons heeft gesteld en vertrouw erop de door mij uitgevoerde inspectie uw verwachtingen overtreft.

Heeft u toch nog vragen over de uitgevoerde bouwkundige keuring, stelt u deze dan gerust door een mail te sturen naar [klantenservice@perfectkeur.nl](mailto:klantenservice@perfectkeur.nl).

Met vriendelijke groet,

Paul van der Pas





Perfectkeur

# Inhoudsopgave

Opdrachtinformatie

---

Informatie vooraf

---

Bijzonderheden vooraf

---

Nader onderzoek

---

Kostenoverzicht

---

Bevindingen en gebreken

---

- Fundering
  - Kruipruimte en begane grondvloer
  - Gevels en kozijnen
  - Daken en goten
  - Installaties, elektra, water en gas
  - Verwarming en ventilatie
  - Keuken en sanitair
  - Interieur
- 

Beperkt of niet waarneembaar

---

Extra (onderhoud) informatie

---

Overige diensten

---

Aansprakelijkheid

---



# Opdrachtinformatie

---

## Opdrachtgegevens

Naam opdrachtgever	F. Roubos
Adres opdrachtgever	Pruimendijk 137 2989 AH Ridderkerk
Telefoonnummer	0000000000

## Objectgegevens

Adres	Tsjechiëplaats 13 1363 BA Almere
Type	Appartement/Benedenwoning
Bouwjaar	2008
Bewoning	Bewoond

## Verantwoording

Bouwkundig inspecteur	Paul van der Pas
Rapportnummer / versie	538351
Inspectiedatum	5 maart 2026
Rapportagedatum	6 maart 2026
Geautoriseerd door	Kwaliteitsmanagement



# Informatie vooraf

---

## Scope van de bouwkundige keuring

Een bouwkundige keuring is een visuele inspectie van alle bouwkundige onderdelen, maar wel een momentopname. De non-destructieve wijze van deze keuring heeft zijn beperkingen.

Alle daken, goten e.d. worden indien mogelijk en indien noodzakelijk met behulp van een ladder (tot max. 6 meter) geïnspecteerd. Inspectie kan alleen plaats vinden indien het gebruik van hulpmiddelen zonder risico's kan worden ingezet. Kruipruimtes worden visueel geïnspecteerd in de directe omgeving van een toegangsluik, indien aanwezig en redelijkerwijs bereikbaar.

Een onderzoek naar de staat van de fundering is geen onderdeel van de bouwkundige keuring. Als de inspecteur tijdens de bouwkundige keuring een risico op een funderingsprobleem vermoedt, dan zal hij dit aangeven.

Voor gebreken die binnen de scope van de keuring niet waarneembaar waren op het moment van het onderzoek is Perfectkeur B.V. niet aansprakelijk. Niet zichtbare en door eigenaar/verkoper niet benoemde onderdelen en risicofactoren vallen buiten de verantwoordelijkheid van Perfectkeur B.V., evenals ingewonnen informatie bij derden. Bij de inspectie wordt niet getoetst op het voldoen aan het huidige bouwbesluit of NEN normen. Daar waar de inspecteur dit van belang acht wordt er wel verwezen naar relevante normen.

## Uitgangspunten

De bouwkundige keuring en het bouwkundig rapport voldoet aan de NTA 8060:2021. Dit is de norm die een eenduidige methodiek beschrijft om de bouwtechnische/bouwkundige staat vast te leggen. De inspecteur beoordeelt tijdens de keuring steekproefsgewijs de relevante onderdelen. Voor de hele inspectie geldt daarom dat alle uitspraken, gebreken, beoordelingen, vaststellingen en bevindingen uitsluitend betrekking hebben op datgene wat visueel waarneembaar is.

De inspecteur zal voor niet of moeilijk waarneembare onderdelen zijn oordeel baseren op kenmerken die op een eventueel risico wijzen. Als hij hiervoor aanleiding ziet, zal hij nader onderzoek aanbevelen om risico's kenbaar te maken of uit te sluiten. De rol van de bouwkundig inspecteur is te vergelijken met die van een huisarts. De inspecteur beoordeelt, analyseert en rapporteert. Bij twijfel wordt er doorverwezen naar specialistisch onderzoek.

## Uitsluitingen

Vanwege de steekproefsgewijze controle, garandeert Perfectkeur niet dat alle zichtbare gebreken benoemd worden. Daarnaast kunnen gebreken alsnog zichtbaar worden aan bouwkundige elementen en/of (geïsoleerd) leidingwerk na verwijdering van afwerkingen, voorzetwanden, rolluiken, zonneschermen, bekledingen of andere elementen, terwijl deze als voldoende of goed zijn beoordeeld in deze rapportage. Ook kunnen geconstateerde gebreken bij herstel of vervanging groter van omvang blijken of meer vervolgschade van onderliggende delen hebben, dan visueel zichtbaar tijdens de bouwkundige keuring, waardoor de kosten vanzelf ook hoger zullen kunnen uitvallen.

Inspectie van elektra- en gasinstallatie, aanwezige leidingen, overige installaties, riolering, asbest, zwam, houtworm of overige ongedierte vallen buiten de scope van een bouwkundige keuring. Wanneer in dit rapport opmerkingen of bevindingen over deze onderdelen zijn opgenomen, heeft dit alleen een signaalfunctie. Voor deze onderdelen dient altijd een speciaal daarvoor bedoelde inspectie te worden uitgevoerd.

Houtaantasters zoals bruinrot, houtworm en boktor zijn vaak zeer moeilijk visueel waar te nemen. Om deze te



traceren of te herkennen moet er vaak een destructief onderzoek worden uitgevoerd. Bij nader onderzoek waarbij balk voor balk wordt 'afgeklopt' kan alsnog blijken dat een aantasting in meer of mindere mate aanwezig is.

Als optrekkend vocht of een ander risico met betrekking tot het ontstaan van schade aan de vloeren en wanden wordt aangetroffen, dan leest u hierover de rapportage. In de meeste gevallen is een nader onderzoek noodzakelijk, waarmee ook eventuele gevolgschade duidelijk wordt.

## Leeswijzer

### Hoofdgroepen

De uitkomsten van de bouwkundige inspectie worden onderverdeeld per hoofdgroep. Deze hoofdgroepen geven u een logisch en duidelijk inzicht in de staat van het geïnspecteerde object. Dit proberen we zo gestructureerd mogelijk te doen. De uitkomsten worden onderverdeeld in vijf hoofdstukken:

- Nader onderzoek
- Kostenoverzicht
- Bevindingen en gebreken
- Beperkt of niet waarneembaar
- Extra (onderhouds) informatie

### Nader onderzoek (NO)

Is een onderdeel/gebrek niet zichtbaar, maar verwacht de inspecteur wel risico op een gebrek of schade, dan raadt de inspecteur nader onderzoek aan. Meer hierover leest u onder het hoofdstuk Nader Onderzoek.

### Kostenoverzicht

De kosten in het kostenoverzicht zijn:

- Indien technisch mogelijk en economisch verantwoord, gebaseerd op (noodzakelijk) herstel en niet op complete vervanging of (esthetische) verbetering;
- Indicatief, hieraan kunnen geen rechten worden ontleend. Voor een prijsberekening wordt geadviseerd een gespecificeerde offerte aan te vragen;
- Gebaseerd op uitvoering door derden, inclusief materiaal en arbeid (geen zgn. doe het zelf werkzaamheden);
- Exclusief stut-, sloop- en steigerkosten en eventuele vervolgschade, omdat dit niet in te schatten is;
- Inclusief BTW en gebaseerd op landelijk gemiddelde prijzen uit officiële bouwkosten databanken en op een uitvoeringsniveau van gemiddelde luxe.

Al deze zaken kunnen de prijzen sterk beïnvloeden.

Deze rapportage voldoet voor het aanvragen van de Nationale Hypotheek Garantie (NHG). Hiervoor hebben we een aparte kostensamenvatting opgenomen. Dit bestaat uit de totale kosten die conform het Programma van Eisen van de NHG meegeteld moeten worden. Daardoor kan het voorkomen dat deze kosten afwijken van het uitgebreide kostenoverzicht.



## Bevindingen en gebreken

In het hoofdstuk “Bevindingen en Gebreken” zijn alle relevante geïnspecteerde onderdelen opgenomen en wordt er een conditiebeoordeling aan gegeven. Een bevinding heeft als beoordeling goed of voldoende. Bij onvoldoende of slecht benoemen wij het als een gebrek (voldoet niet aan de oorspronkelijke functie).

Beoordeling	Betekenis
Goed	Voldoet aan de oorspronkelijke functie
Voldoende	Niet regulier herstel/onderhoud binnen 1 tot 5 jaar
Onvoldoende	Herstel/vervanging is noodzakelijk binnen 3-12 maanden
Slecht	Herstel/vervanging is binnen 0-2 maanden noodzakelijk

## Beperkt (BW) of niet waarneembaar (NW)

Er zijn situaties en omstandigheden waarin zaken beperkt of niet visueel waarneembaar zijn. De inspecteur heeft op basis van hetgeen hij op het moment van de keuring heeft waargenomen, geen noodzaak gezien om nader onderzoek aan te raden. Wij vinden het wel belangrijk deze onder uw aandacht te brengen zodat u hiervan op de hoogte bent. De keuze is dan aan u om op basis van deze informatie extra onderzoek te laten doen om zekerheid te verkrijgen, of de impact in te schatten en te aanvaarden. Daarom benoemen wij deze in een apart hoofdstuk.

## Extra (onderhouds) informatie

Dit bouwkundig rapport brengt niet alleen de bouwkundige staat in beeld. Een object is onderhevig aan weers- en leefomstandigheden en vereist dus regelmatig onderhoud. In dit deel geven wij u extra informatie en tips over onderhoud. Zo blijft dit document ook nadat u eigenaar geworden bent, interessant om te raadplegen.



# Bijzonderheden vooraf

---

## Bijzonderheden die van belang zijn voor de inspectie

### Aanwezig tijdens inspectie

Vertegenwoordiger koper

### Weersomstandigheden

Bepaalde weersomstandigheden kunnen de inspectieresultaten beïnvloeden. Ten tijde van deze inspectie is het weer zonnig.

### Informatie van betrokkenen/eigenaar/verkopend makelaar

Nadrukkelijk is er gevraagd of er bouwkundige- of installatietechnische gebreken bekend zijn die mogelijk visueel niet waargenomen kunnen worden. Er zijn geen bijzonderheden bekend en/of bij aanvang van het onderzoek gemeld.



# Nader onderzoek

---

## Toelichting

Een bouwkundige keuring is een visueel, steekproefsgewijs onderzoek. Dit heeft zijn beperkingen. Soms kan de inspecteur een onderdeel niet, of niet volledig beoordelen, maar zijn er wel signalen die voor de inspecteur aanleiding zijn nader onderzoek aan te raden. Deze onderdelen worden op deze pagina opgesomd met een inschatting van het risico. Het niet opvolgen van het advies van de inspecteur met betrekking tot het laten uitvoeren van nader onderzoek kan mogelijk grote financiële gevolgen veroorzaken. Wij helpen u daar graag bij, door u inzicht te geven in de (financiële) impact van de mogelijke gevolgen. Meer informatie vindt u op [perfectkeur.nl/naderonderzoek](https://perfectkeur.nl/naderonderzoek).

## Inschatting risico's

De risico-inschattingen worden op basis van de kennis, ervaring en interpretatie van de inspecteur aangegeven. Hij doet dit naar beste weten en inzicht, maar het blijft een indicatie, waarvan wij de juistheid niet kunnen garanderen.

- Grote kans op (meer) schade - nader onderzoek wordt sterk aangeraden - hoge urgentie.
- Het risico lijkt aanvaardbaar, maar om zekerheid te krijgen – wordt nader onderzoek aanbevolen – gemiddelde urgentie. Neem bij uw afweging het (financiële) schaderisico mee.
- Laag risico – nader onderzoek alleen nodig indien zekerheid door u gewenst is.

## Aanbevolen nader onderzoek

Tijdens deze bouwkundige keuring zijn geen signalen gevonden die voor de inspecteur aanleiding zijn nader onderzoek aan te raden.

# Kostenoverzicht

Hoofdgroep	Directkosten		Termijnkosten	Totaalkosten	
	0 - 2 mnd	3 - 12 mnd	1 – 5 jaar		
Fundering					
Kruipruimte en begane grondvloer					
Gevels en kozijnen					
Daken en goten					
Installaties, elektra, water en gas					
Verwarming en ventilatie					
Keuken en sanitair	6.500			6.500	
Interieur					
<b>Subtotaal</b>	€ 6.500	€ 0	€ 0	€	6.500
<b>Totaal</b>	€ 6.500		€ 0	€	6.500

De post direct geeft de kosten weer van bouwkundige gebreken die direct en/of binnen 1 jaar hersteld/vervangen dienen te worden. Deze kosten worden vaak als ontbindende voorwaarde opgenomen in de koopovereenkomst.

## Toelichting

Kosten	Binnen	Beoordeling	Betekenis
Direct	0 - 2 mnd	<b>Slecht</b>	Herstel/vervanging is op zeer korte termijn noodzakelijk.
	3 - 12 mnd	<b>Onvoldoende</b>	Herstel/vervanging is noodzakelijk binnen maximaal 1 jaar.
Termijn	1 - 5 jaar	<b>Voldoende</b>	Herstel/onderhoud is voorzien binnen 1 tot 5 jaar.

**LET OP:** De opgenomen en vermelde kosten zijn indicatief. Lees daarbij ook de toelichting onder “informatie vooraf”. Wij benadrukken dat de prijzen die door derden, zoals aannemers en dakdekkers, worden gehanteerd hier aanzienlijk van kunnen afwijken. Dit is afhankelijk van de regio en andere omstandigheden. Deze (regionale) prijsverschillen kunnen niet in dit kostenoverzicht worden meegenomen. Om deze reden kunnen geen rechten worden ontleend aan hier genoemde bedragen, en raden wij aan om altijd meerdere offertes op te vragen bij lokale leveranciers voor een nauwkeurigere kosteninschatting.



## Kostenoverzicht NHG

De kosten hieronder zijn de totaalbedragen van de kosten die opgesteld zijn conform het Programma van Eisen (PvE) en aanbevelingen van de NHG. Dit PvE is als bijlage toegevoegd.

	Directkosten	Termijnkosten	Totaalkosten
<b>Totaal</b>	€ 6.500	€ 0	€ 6.500



# Bevindingen en gebreken

---

## Fundering

### Fundering op paal

De fundering of het fundament is dat deel van een gebouw of constructie dat ervoor zorgt dat het eigen gewicht ervan en de daarop uitgeoefende krachten, zoals nuttige belasting, sneeuw, winddruk, enzovoorts, worden overgedragen op de draagkrachtige ondergrond.

Vanwege enkele extreem droge zomers dreigen veel woningen en gebouwen te verzakken. Omdat veel woningen niet onderheid (op "staal" gefundeerd) zijn, kunnen er scheuren ontstaan doordat de bodem verdroogt en de fundering zakt. Door het inklinken van de bodem, door wisselende grondwaterstand, kan verzakking van de woning, scheefstand en scheurvorming plaatsvinden.

Als het grondwaterpeil zo laag is dat ook houten palen niet meer onder water staan, kunnen ze gaan rotten. Bij woningen op houten palen kunnen ook problemen ontstaan doordat de palen zijn aangetast door palenpest. Het KCAF verwacht dat veel huizen in de gevarezone staan. Deze problemen ontstaan ook door wisselende grondwaterstanden vanwege andere oorzaken, waarbij ook waterschappen een grote rol spelen. Woningen gebouwd voor 1970 kunnen op houten palen gefundeerd zijn, met eerder genoemde risico's. Bij woningen die op betonnen heipalen staan is het risico op funderingsproblemen nihil.

De fundering zelf of het type fundering is in de meeste gevallen niet zichtbaar. Van een woning wordt bekeken of deze een scheefstand of verzakkingen vertoont. De vloeren, gevels en de wanden worden gecontroleerd op mogelijke gebreken als gevolg van een gebrekkige fundering.

Bij twijfel en/of geconstateerde gebreken zal dat als een nader onderzoek in de rapportage worden aangegeven.

Het pand is op palen gefundeerd. Er is geen funderingsonderzoek uitgevoerd. Palen kunnen zijn gemaakt van beton, hout en stalen buispalen.

Een onderzoek naar de kwaliteit van de palen is niet uitgevoerd. Indien houten palen zijn gebruikt kunnen er verschillende risico's zijn. In regiogebieden kan door diverse oorzaken paalrot (bij houten palen) ontstaan of reeds zijn opgetreden. Bij twijfel dient nader onderzoek uitgevoerd te worden.

# Bevindingen

## Fundering op paal

### Beton

#### Risico inschatting van de fundering

Voor zover dit visueel waarneembaar was tijdens het onderzoek, zijn er geen bijzonderheden aan de woning aangetroffen die een probleem aan de fundering doen vermoeden.



## Kruipruimte en begane grondvloer

### Toegankelijkheid

Een kruipruimte is niets anders dan een kleine ruimte tussen de fundering van het huis en de begane grond vloer. Deze ruimte is meestal tussen de 50 en 80 centimeter hoog. Je kunt er dus zoals het woord al zegt net doorheen kruipen. De kruipkelder is meestal niet gemakkelijk te bereiken.

## Bevindingen

### Toegankelijkheid

#### Toegankelijkheid

Tijdens het onderzoek is gebleken dat er geen toegang tot de kruipruimte aanwezig is. De vloeren zijn, waar mogelijk, alleen vanaf de bovenzijde geïnspecteerd. Er kan dus geen enkele uitspraak worden gedaan over de conditie van de onderzijde van de vloeren, de situatie in de kruipruimte en de conditie van eventueel aanwezig leidingwerk.

#### Ter info



# Bevindingen en gebreken

---

## Gevels en kozijnen

### Gevelopbouw

Een buitenmuur is de muur aan de voorkant, achterkant of zijkant van een woning. In de meeste gevallen heeft een buitenmuur een dragende of stabiliserende functie. Je kunt een buitenmuur, daardoor niet zomaar (gedeeltelijk) verwijderen.

Gevels worden geïnspecteerd op de conditie van het toegepaste materiaal en de afwerkingen. Gevelonderdelen achter begroeiingen of andere verhinderingen zijn niet geïnspecteerd.

### Kozijnen

Kozijnen omringen en ondersteunen het hele raamsysteem met een raamwerk dat de kop, dorpel en stijl omvat. Kozijnen houdt beglazing stevig op hun plaats binnen de muur van een woning.

#### Beglazing

Indien dit object is voorzien van houten kozijnen, dient nog rekening gehouden te worden met bijkomende kosten, zoals voor het herstel van het schilderwerk e.d. na het aanbrengen van de nieuwe beglazing.

Lekkages in isolerende en/of dubbele beglazing zijn niet altijd direct, volledig maar zeker ook niet eenvoudig waarneembaar, lekkages zijn vaak alleen bij een bepaalde lichtinval of veranderde weersomstandigheden vast te stellen.

Bij gunstige weersomstandigheden zijn lekkages soms zelfs geheel niet waar te nemen of juist weer wel. In enkele gevallen is een witte uitslag waarneembaar op de aluminium strip tussen de beglazing, deze kan bij ouder glas gaan corroderen.

### Rollagen, lateien & metselwerk

Een constructief element (latei) is een balk van beton, hout, staal, rvs of metselwerk boven een gevelopeningen. Meestal zal de latei boven een kozijn in de aangrenzende muurdelen bevestigd zijn om de belasting op die muur door te geven.



## Bevindingen

### Gevelopbouw - Metselwerk

De conditie van het metselwerk

Voor zover visueel waarneembaar zijn er tijdens de keuring geen afwijkingen aan het metselwerk geconstateerd. Dit onderdeel / voorziening verkeert in goede conditie en kan functioneren.

Beoordeling: **Goed**

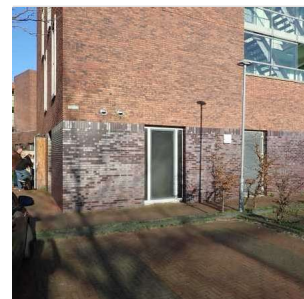

### Rollagen, lateien & metselwerk

#### Staal (nieuw)

Conditie rollagen & lateien

Voor zover visueel waarneembaar zijn er tijdens de keuring geen afwijkingen aan dit constructieve onderdeel geconstateerd. Dit element verkeert in goede conditie en kan functioneren.

Beoordeling: **Goed**



### Kozijnen - Soort materiaal

#### Aluminium (kozijn) - voor

Vervangen kozijn(en)

Het voordeur kozijn verkeren in een slechte conditie en zijn economisch afgeschreven. Geadviseerd wordt om deze te vervangen. de beide raamkozijnen kunnen nog wel hersteld worden. Laat u hierover goed informeren door een uitvoerende partij.

Ter info



### Kozijnen - Beglazing

#### Dubbelglas - voor

Breuk in beglazing

Er is breuk in de beglazing aanwezig. Beglazing met breuk dient te worden vervangen. De opgenomen kosten zijn gebaseerd op het vervangen door een vergelijkbare beglazing.

Beoordeling: **Onvoldoende**

direct (3 - 12 mnd): € 0

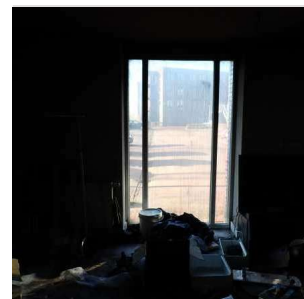

## Daken en goten

### Dak hoofdgebouw

Een dakvlak kan uit meerdere materialen zijn opgebouwd en hoort waterdicht afgewerkt te zijn. Eventuele gebreken kunnen schade hebben veroorzaakt die niet zichtbaar zijn bij een visueel onderzoek.

Er is geen onderzoek verricht of het huidige dak, de volledige opbouw hiervan en de toegepaste dakbedekkingen, geschikt zijn voor het plaatsen van zonnepanelen of dat hiervoor eerst werkzaamheden noodzakelijk zijn.

### Dakbedekking

Dakbedekkingen worden, voor zover te achterhalen, gecontroleerd op leeftijd, de verwerking en de conditie. De beoordelingen zijn uiteraard gebaseerd op een visuele inspectie en zijn een momentopname.

## Bevindingen

### Dak hoofdgebouw - Dakbedekking

#### Niet te inspecteren

Dakinspectie niet mogelijk

Tijdens het onderzoek is het dak niet of onvoldoende geïnspecteerd omdat het dak niet toegankelijk is of door hoogte onbereikbaar. Hierdoor kan er geen oordeel worden gegeven over de opbouw en de algehele conditie van het dak. Daarnaast zijn ook eventuele voorzieningen, zoals dakdoorvoeren, schoorstenen en vergelijkbare elementen, niet of slechts zeer beperkt geïnspecteerd.

Ter info



# Bevindingen en gebreken

---

## Installaties, elektra, water en gas

### Elektra

Hoewel de installaties niet tot het bouwkundige deel behoren, worden ze vanwege het belang in relatie tot het geheel van het object, visueel beoordeeld om zichtbare gebreken direct te benoemen. Deze visuele beoordeling is niet conform de NEN 8025. Er wordt geen onderzoek verricht naar de juiste werking in relatie tot de aanwezige onderdelen en/of apparaten.

Het is daarom niet mogelijk om een definitieve uitspraak te doen over de correcte installatie van de bedrading in de gehele woning en de meterkast. Er mogen achter één aardlekschakelaar slechts vier groepen worden geplaatst (in geval van elektrische kookgroep is vijf groepen toegestaan) maar het is visueel niet te beoordelen of dit daadwerkelijk het geval is. Bij meer dan vier groepen is er ook niet te bevestigen of er voldoende aardlekschakelaars aanwezig zijn volgens de geldende norm. Dit is afhankelijk van het bouwjaar van de woning en eventuele wijzigingen in de loop der jaren.

Voor de uiteindelijke beoordeling en mogelijke aanpassingen dient altijd een gecertificeerd installateur te worden ingeschakeld.

### Riolering / afvoer

De meeste rioolstelsels voeren naast afvalwater ook regenwater af. Dit worden 'gemengde rioolstelsels' genoemd. Er zijn ook 'gescheiden rioolstelsels'. Deze voeren het afvalwater af naar de waterzuiveringsinstallaties. Het regenwater gaat via een apart systeem naar het oppervlaktewater (zoals meren en rivieren). Een ander systeem is de 'drukriolering'. Via dunne kunststof transportleidingen duwt een pomp in een ondergrondse put het afvalwater naar de zuivering. Regenwater mag niet op de drukriolering zijn aangesloten.

Buiten riolerings zijn visueel niet te inspecteren, derhalve kunnen deze niet beoordeeld worden. Voor de aanwezigheid van eventuele septiktank moet dit aangegeven worden door de makelaar/verkoper bij de aankopende partij.

Voor zover aanwezig is het ondergrondse leidingwerk of het leidingwerk achter voorzetwanden en/of achter betimmeringen (zoals leidingkokers) visueel niet waarneembaar en niet geïnspecteerd.

## Water

Tijdens de bouwkundige keuring wordt onder meer de watervoorziening/watermeter en het (zichtbare) leidingwerk geïnspecteerd. Daarnaast wordt het watertransport en de waterdruk/tappunten (warm en koud) gecontroleerd.



## Bevindingen

### Water

#### Conditie watervoorziening

Voor zover visueel waarneembaar zijn er tijdens de keuring geen afwijkingen aan het watersysteem geconstateerd. Dit onderdeel / voorziening verkeert in goede conditie en kan functioneren.

Onderstaande is alleen van toepassing als tijdens de inspectie de watertoevoer niet was afgesloten :

De tappunten zijn gecontroleerd en de hoeveelheid waterafgifte is voldoende. Het gehele systeem functioneert voldoende. Er zijn geen bijzonderheden aangetroffen.

Beoordeling: **Goed**



### Elektra - Afwijkende situatie

#### Bijzonderheden die expliciet worden opgenomen in deze rapportage

De groepen kast en leiding/ bedrading zal geïnspecteerd moeten worden door een installateur wat er vernieuwd moet worden.

Beoordeling: **Onvoldoende**



# Verwarming en ventilatie

## Stads / blokverwarming

Bij stads of blokverwarming verwarmt een gezamenlijke warmtebron een heel blok huizen of een appartementencomplex. Dat kan een centrale cv-ketel op gas zijn. Maar dat kan ook een gezamenlijke aansluiting op het stadsverwarmingsnet zijn.

## Verwarmingssysteem

Voor zover aanwezig is het ondergrondse leidingwerk of het leidingwerk achter voorzetwanden en/of achter betimmeringen visueel niet waarneembaar en niet geïnspecteerd. Tevens valt het geïsoleerde leidingwerk buiten de scope van de inspectie. Er kunnen dus geen uitspraken gedaan worden over koppelingen, roest, isolatie en dergelijke.

## Bevindingen

### Verwarmingssysteem - Radiatoren

#### Vuil

Vuil tussen de platen en achter de afgiftebronnen en dergelijke, dient te worden verwijderd.

Beoordeling: **Voldoende**



### Stads / blokverwarming

#### Externe verwarmingbron

Omdat er een externe verwarmingbron aanwezig is maken we extra melding dat dit systeem niet op functioneren is getest. Warmtewisselaars, pompen, kleppen en alle specifieke zaken waaronder ook leidingwerk welke betrekking hebben op dit systeem zijn tenzij nader benoemd niet geïnspecteerd.

Ter info



### Binnenmilieu - WTW

#### Bouwjaar

Helaas hebben wij tijdens de inspectie het bouwjaar van het systeem niet kunnen vaststellen. Normaal gesproken worden in dit rapport kosten opgenomen wanneer de technische levensduur van het systeem is bereikt. Als blijkt dat het verwarmingselement ouder is dan 15 jaar, dient u rekening te houden met het vervangen van dit element. Wij adviseren om het systeem te laten inspecteren en de leidingen boven het plafond te vernieuwen i.v.m. roet en rookschade.

Beoordeling: **Onvoldoende**



# Bevindingen en gebreken

---

## Keuken en sanitair

### Badkamer

De badkamer wordt uitsluitend technisch beoordeeld op onder meer de aanwezige voorzieningen (kraan, afvoer, toilet, douche- en wasbak e.d.), het tegelwerk, kit- en voegwerk. Esthetische beoordeling heeft niet plaats gevonden en is uiteraard persoonlijk.

Een badkamer of 'natte groep' vormt altijd een potentieel risico op lekkage. Zeker als het kitwerk of de voeg als matig tot slecht beoordeeld wordt.

### Keuken

De keuken wordt geïnspecteerd op gebreken aan o.a. tegelwerk, kitwerk, voegwerk, keukenkastdeuren, hang en sluitwerk, vocht, lamineerlagen, werkblad, wasbak, kraan en dergelijke. De keuken wordt uitsluitend technisch beoordeeld, niet esthetisch.

De aanwezige apparatuur is niet gecontroleerd op functioneren. Er kan hier dan ook geen uitspraak over worden gedaan.

### Toilet

Het toilet wordt onder meer geïnspecteerd op gebreken aan het doorspoelmechanisme, doorspoeling, afsluitkraan en de aansluiting op riolering. De riolering wordt voor zover zichtbaar geïnspecteerd en uiteraard niet aan de binnenzijde gecontroleerd.

## Bevindingen

### Badkamer - Afwijkende situatie

#### Verdieping

Bijzonderheden die expliciet worden opgenomen in deze rapportage

De badkamer zal door reiniging wel weer in gebruik genomen kunnen worden, wel zal er een nieuw wandmeubel gemonteerd moeten worden.

Beoordeling: **Voldoende**

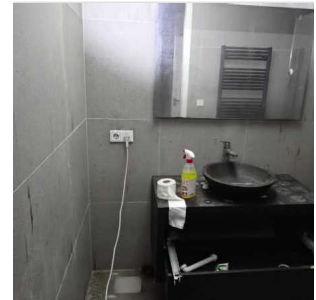

### Keuken - Niet aanwezig / gedateerd

#### Verdieping

Aanbrengen / vervangen van een keuken

In het object is geheel geen keuken aanwezig of de aanwezige keuken dient als niet aanwezig beschouwd te worden als gevolg van de aanwezige gebreken. Voor het aanbrengen van een eenvoudige keuken zijn beperkte kosten begroot.

Beoordeling: **Slecht**

direct (0 - 2 mnd): € 6.500



### Toilet - Afwijkende situatie

#### Verdieping

Bijzonderheden die expliciet worden opgenomen in deze rapportage

Het toilet is door reiniging wel weer te gebruiken.

Beoordeling: **Voldoende**



# Bevindingen en gebreken

---

## Interieur

### Binnenwanden

Met binnenwanden wordt het opgaande werk bedoeld. Deze wanden kunnen zijn gemaakt van verschillende materialen. Wand worden op basis van een steekproef gecontroleerd op scheuren, verzakkingen en de conditie van de afwerking.

Ongetwijfeld zal bij het afkloppen van de wanden blijken dat los stucwerk of gebreken aanwezig zijn die visueel niet waarneembaar zijn. De wanden zijn, daar waar een wandafwerking aanwezig is, niet geïnspecteerd.

### Plafonds

Onder een plafondafwerking wordt verstaan de afwerking die direct of met behulp van een regelwerk tegen de onderzijde van een verdiepingsvloer is aangebracht. Er zijn vele soorten plafondafwerkingen.

### Vloeren (constructief)

Vloeren worden uitsluitend visueel geïnspecteerd. In de meeste gevallen zijn de vloeren voorzien van een afwerkingen (vloerbedekking, laminaat, pvc, houten vloer). In dat geval kan de vloer onder de afwerking niet geïnspecteerd worden. Na verwijdering van de afwerking kunnen alsnog problemen/gebreken zichtbaar worden.



## Bevindingen

### Vloeren (constructief)

#### Verdieping - Afwijkende situatie

Bijzonderheden die expliciet worden opgenomen in deze rapportage  
De afwerking verwijderen de en de dekvloer reinigen waar nodig.

Beoordeling: **Voldoende**

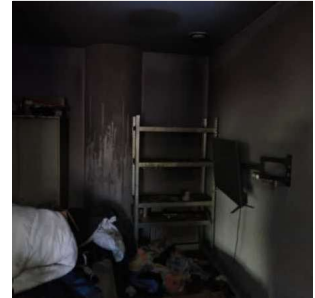

### Binnenwanden

#### Interieur algemeen

Bijzonderheden die expliciet worden opgenomen in deze rapportage  
De wanden in dit appartement zijn voorzetwanden, de brand heeft wel rook en roet schade achter gelaten. Ons advies is dan ook om deze te verwijderen en nieuwe wanden te monteren. Misschien is het ook mogelijk om een gedeelte met weinig schade een deel te vervangen dit in overleg met een deskundige.

Beoordeling: **Slecht**

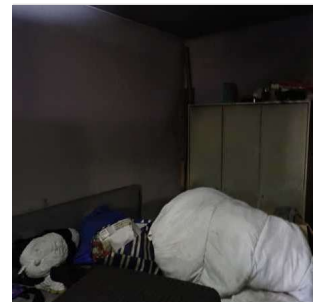

### Plafonds

#### Interieur algemeen - Stucwerk

Ontbrekende onderdelen van de plafonds

Door de hitte van de brand is het verstandig om het plafond te verwijderen, zodat er boven het verlaagde plafond een inspectie kan volgen. Of de brand schade boven het plafond heeft achter gelaten, en kan dan ook gelijk hersteld worden.

Beoordeling: **Onvoldoende**



# Beperkt of niet waarneembaar

---

Er zijn situaties en omstandigheden waarin zaken niet visueel waarneembaar zijn. Dit kan zijn door aanwezigheid van wand-vloerbekleding etc., maar ook omdat de hoogte van het dak een goede inspectie niet toeliet.

In dit rapport wijzen wij u op de onderdelen waarvan wij hebben geconstateerd dat deze beperkt of niet waarneembaar zijn. Zodoende kunt u een keuze maken om hier een voorbehoud voor te maken of meer informatie over dit onderdeel te vragen aan de huidige eigenaar.

Let op: als de inspecteur een relevant risico vermoedt, zal hij een ander onderzoek adviseren. Echter, er kunnen zich situaties voordoen dat een inspecteur een onderdeel niet kan inspecteren, maar ook niet kan beoordelen of een nader onderzoek noodzakelijk of gewenst is. Wij adviseren u wel om de impact van de beperkt of niet waarneembare onderdelen te toetsen op [www.perfectkeur.nl/naderonderzoek](http://www.perfectkeur.nl/naderonderzoek). Zodoende kunt u een verantwoorde keuze maken of extra onderzoek wilt laten doen, of dat u de mogelijke gevolgen aanvaard.

Binnen de scope van de bouwkundig onderzoek heeft de inspecteur geen onderdelen aangemerkt die niet of beperkt waarneembaar waren.



# Extra (onderhoud) informatie

---

In dit hoofdstuk geven wij u adviezen en tips over onderhoudsaspecten, achtergrondinformatie en aandachtspunten van het door ons gekeurde object. Dit betreft ook de door ons geïnspecteerde materialen. Deze informatie is toegespitst op dit object en daarom is dit rapport ook als naslagwerk te gebruiken bij toekomstig onderhoud.

## Gevels en kozijnen

### Beglazing

Dubbelglas bestaat uit twee glasplaten die op strip en op een bepaalde afstand van elkaar luchtdicht met elkaar zijn verbonden. Zo ontstaat er een isolerende ruimte tussen de glasplaten. Dubbelglas wordt toegepast in kozijnen, ramen en deuren van gebouwen voor warmte-isolatie, veiligheid, zonwering en geluidsisolatie.

Indien dit object is voorzien van houten kozijnen, dient nog rekening gehouden te worden met bijkomende kosten, zoals voor het herstel van het schilderwerk e.d. na het aanbrengen van de nieuwe beglazing.

Lekkages in isolerende en/of dubbele beglazing zijn niet altijd direct, volledig maar zeker ook niet eenvoudig waarneembaar, lekkages zijn vaak alleen bij een bepaalde lichtinval of veranderde weersomstandigheden vast te stellen.

Bij gunstige weersomstandigheden zijn lekkages soms zelfs geheel niet waar te nemen of juist weer wel. In enkele gevallen is een witte uitslag waarneembaar op de aluminium strip tussen de beglazing, deze kan bij ouder glas gaan corroderen.

## Interieur

### Plafonds

Bij een stucwerk plafond is altijd een hoger risico aanwezig op optredende scheurvorming, met name in de hoeken bij de overgang naar de wanden of de naden in de plafonds. Vaak heeft dit te maken met de thermische werking van de materialen. Met name in droge en natte, koude en warme periodes zal dit optreden.

## Verwarming en ventilatie

### WTW

In mei 2022 maakte het kabinet bekend dat u na 2026 niet meer uw CV-ketel mag vervangen voor een nieuwe CV-ketel. U moet dan kiezen of u overstapt op een hybride warmtepomp, warmtenet-aansluiting of een volledig elektrische warmtepomp.

## Fundering

### Fundering op paal

Volgens opgave is de fundering voorzien van betonnen palen. Een fundering met betonnen palen heeft weinig risico. Echter bij overmatige belasting t.o.v. de oorspronkelijke situatie kunnen er problemen ontstaan.



# Overige diensten

## Onderzoek en advies

U heeft al kennis gemaakt met ons door middel van dit rapport. Onderstaand een greep uit onze overige diensten die wij met evenveel plezier, passie en nauwgezetheid voor u kunnen uitvoeren.



### Energie Bespaar Advies

Heeft u de woning die wij voor u gekeurd hebben gekocht? Dan is het de moeite waard om te kijken naar de mogelijkheden van verduurzamen. Veel woningen kunnen namelijk nog een 'upgrade' krijgen voor meer wooncomfort en lagere lasten. De energieprestatie adviseurs van Perfectkeur staan klaar om u onafhankelijk advies te geven over de meest geschikte energiebesparende maatregelen voor uw woning. Zo zorgt u voor meer comfort en lagere woonlasten.



### Funderingsonderzoek

De problematiek rondom funderingsschade neemt toe. Er is ook vanuit de overheid en de bankensector toenemende aandacht voor. Het probleem is helaas volledig voor rekening en risico van de woningeigenaar en is ook niet verzekeraar. Perfectkeur voert de zogenaamde fase 1 onderzoeken uit om het risico in kaart te brengen. Hierbij wordt door archiefonderzoek, vloerveld en lintvoegmetingen gekeken of er funderingsproblemen zijn en of een fase 2 onderzoek noodzakelijk is.



### Asbestinventarisatie

Perfectkeur kan u helpen met zowel destructief als niet-destructief onderzoek naar asbest. Er worden door een Deskundig Inventariseerder Asbest, monsters genomen van asbestverdacht materiaal. Op basis van de uitkomsten van het laboratorium wordt de risicoklasse bepaald. U ontvangt rapport dat geschikt is om een sanering uit te laten voeren. Dit bevat, om welke soort asbest het gaat, wat het percentage asbest is en om welke toepassing gaat. Liever zelf een monster nemen? Dan kunt u aan de slag via ons Asbest Analyse Pakket.



### Betonrot Inspectie

Bij betonrot hebben we het over schade aan begane grondvloeren in woningen die tussen 1965 en 1983 zijn gebouwd. Het gaat om de zogenaamde Kwaaitaal- of Mantasysteemvloeren waarbij door een toevoeging van chemische middelen de wapening van binnenuit wordt "aangetast". Perfectkeur kan u helpen om hiervoor een grondige inspectie uit te laten voeren. Tevens krijgt u daarbij een hersteladvies met een kostenopgave.



### Onderhoudsplan voor uw VvE

Bij een appartement heeft u jaarlijks te maken met onderhoud aan het gebouw. Dat brengt kosten met zich mee. De Vereniging van Eigenaren is verplicht om een onderhoudsplan te maken om deze kosten te beheersen. Perfectkeur biedt zowel een Meerjaren Onderhoudsplan (MJOP) als een speciaal Beknopt Onderhoudsplan (BOP) aan. De BOP is een ideaal en betaalbaar alternatief voor het vaststellen van uw reservefonds bij kleinere VvE's.

Voor een actueel overzicht van al onze diensten en tarieven kunt u altijd terecht op onze website [www.perfectkeur.nl](http://www.perfectkeur.nl).



Perfectkeur

# Aansprakelijkheid

## Onafhankelijkheid en objectiviteit

Perfectkeur B.V. garandeert objectiviteit en volledige onafhankelijkheid bij het door haar uitgevoerde onderzoek. Perfectkeur B.V. verklaart geen enkele commerciële binding te hebben met derden, die de resultaten van het onderzoek zouden kunnen beïnvloeden.

## Verklaring en aansprakelijkheid

De gegevens en beoordelingen welke in deze rapportage, en de hierop gebaseerde samenvatting bouwkundige gebreken en risico's zijn opgenomen, zijn door Perfectkeur B.V. naar beste kennis en weten onderzocht en zo getrouw mogelijk weergegeven.

De aansprakelijkheid van Perfectkeur B.V. voor een onjuiste en/of onvolledige rapportage en/of voor de gevolgen hiervan, door haar in het kader van een opdracht gemaakte fouten, is beperkt. Deze beperkingen zijn vastgelegd in de algemene voorwaarden van Perfectkeur B.V.

